Centro de Capacitación, Información e Investigación Educativa

Dirección de Formación Continúa

# Memoria gráfica

## Recuperando la historia maipuense.

Belgrano 468 – Maipú
Tel. 02268 – 421802 –
E-mail: ciie065@abc.gov.ar
ciemaipu@gmail.com
Facebook Ciie Maipú
Página web: abc.gov.ar/maipu/
Twitter:MaipuCiie

# Se darán aumentos de salarios

(Inform. en pág. 2,


# LA VOZ

Año LXXIX 21.227 | Edición de 16 páginas | MAIPU Martes 29 de setiembre de 1981 | Precio del Ej. $ 2.500


## Declaraciones del General Viola

BUENOS AIRES, (Télam). — El presidente de la Nación, teniente general Roberto Eduardo Viola, declaró anoche que "dentro de esta nueva situación que se presenta en los partidos políticos, que representan los elementos fundamentales dentro de la democracia a que aspiramos, deben hacer un esfuerzo y buscar la participación de la juventud, ofreciéndole los programas y las alternativas que realmente, en estos momentos, ellos están esperando".

Viola respondió así a preguntas efectuadas en un programa que se emitió anoche por Canal Nueve de esta capital.

El presidente reiteró que "si yo fuera un viejo diría que la juventud anterior, aquella que yo viví, era mucho mejor que la que actualmente tenemos y si fuera un demagogo, por el contrario, diría qe esta juventud es la mejor expresión de lo que podemos tener en nuestro país y que hemos tenido realmente en todos los tiempos".

"Como no soy ni un viejo ni un demagogo —acotó el presidente— voy a tratar de colocarme en un justo término medio y la juventud actual, igual que todas las juventudes que hemos tenido en todos los tiempos, es igual a la que yo viví y a la que vivieron los que son más viejos que yo".

Agregó que "es un conjunto de idealismo e inexperiencia, en el cual el idealismo permite volcar todos los mejores aspectos que hacen a las cuestiones morales, es la juventud que tiene un profundo deseo de hacer, una gran iniciativa, un concepto cabal de la honradez".

Añadió que "es también la que carece de la experiencia necesaria, que solamente dan los años, que dan precisamente, en muchas circunstancias, las frustraciones, los dolores que tornan los espíritus un tanto más ascépticos y desconfiados".

Pósteriormente, expresó el presidente que la juventud debe "estudiar profundamente, capacitarse y buscar la participación en forma permanente y activa" y enfatizó que "esa participación en todos los aspectos, en los campos políticos, sociales, en los campos comunitarios, deportivos, educativos, esa participación que realmente es el objetivo desde el gobierno, pero que es una acción que debe contar con el beneplácito de las dos partes: del gobierno, que va a hacer todos los esfuerzos posibles para lograr esa participación y desde la juventud, que debe estar deseosa, ansiosa por participar".

Seguidamente, en el mismo programa, formuló breves declaraciones el ministro de Cultura y Educación Carlos Alberto Burundurena, quien se refirió al éxito de las recientes olimpíadas escolares en Embalse Río Tercero y reiteró la importancia de la participación de la juventud en la vida nacional.

ABEL CEPEDA, Intendente de Gral. Guido.

## Mañana se reúnen los Presidentes argentino Viola y uruguayo Alvarez

MONTEVIDEO, (Télam). — Los presidentes de la Argentina y Uruguay, tenientes generales Roberto Viola y Gregorio Alvarez, respectivamente, se reunirán e Colonia mañana miércoles "sin agenda fija", informó oficialmente aquí ayer por la tarde, la Dirección Nacional de Relaciones Públicas (DINARP) de la Casa de Gobierno uruguaya.

El comunicado señala que el encuentro presidencial se producirá en el establecimeinto "San Juan", en el Departamento de Colonia, 180 kilómetros al oeste de aquí y que al término de la reunión, en horas de la tarde, el mandatario argentino dirigirá un mensaje a la población de Uruguay, a través de los medios de difusión.

La entrevista se cumplirá "en el marco de un encuentro fuera de protocolo y para el cual no se ha estructurado una agenda fija, de acuerdo con el deseo expreso de ambos mandatarios".

Esto significa que no existe un temario determinado a ser abordado por los dos jefes de estado.

El arribo del helicóptero que conducirá al teniente general Viola, se producirá a las 14.30 GMT, en el aparato viajarán además: el secretario de la Presidencia Argentina, general de brigada Santiago Martella, el jefe de la Casa Militar, contraalmirante Roberto Benito Moya y el embajador uruguayo ante la República Argentina, doctor Carlos Alberto Roca.

El mandatario argentino será recibido en "San Juan" por el presidente Alvarez y por la Junta de Comandantes en Jefe de las Fuerzas Armadas de Uruguay, integrada por el teniente general Luis Vicente Queirolo, del Ejército, el vicealmirante Rodolfo Invidio, de la Armada y el teniente general (AV) Raúl Bendahan, de la Fuerza Aérea. También lo aguardará el embajador argentino en este país, general de división (R) Santiago Omar Riveros.

El comunicado de la DINARP, señala que "luego de la recepción, los presidentes mantendrán un almuerzo del que participarán, además de las autoridades mencionadas, los ministros uruguayos de Interior, general Yamandú Trinidad y de Defensa Nacional, doctor Justo M. Alonso, el secretario de Planeamiento, Coordinación y Difusión, general Pedro Arancoln el secretario de la Presidencia de la República, Dr. Angel M. Scelsa y el comandante de la División de Ejército Dos, general Julio César Bonelli. El comunicado oficial no indica a qué hora culminará el encuentro presidencial, pero señala que "en horas de latarde" el mandatario argentino dirigirá un mensaje a la población de Uruguay, a través de los medios de difusión.

## Aumento para los Jubilados

BUENOS AIRES, (Télam). — El ministro de Acción Social, vicealmirante Carols Lacoste, anunciará el próximo jueves, las nuevas escalas de los aumentos a los jubilados y pensionados, las que regirán a partir del 1º de octubre.

## Reportaje al Intendente de Gral. Guido Sr. Cepeda

(INF. PAG. 10 Y 11)

# Aumento de salarios fijó el Poder Ejecutivo

BUENOS AIRES, (Télam). — El Poder Ejecutivo fijó los aumentos de salarios al personal de organismos dependientes del Gobierno Nacional, del Poder Judicial, de bancos oficiales y para autoridades superiores de las empresas y organismos del Estado.

Mediante la ley 22.500 promulgada y sancionada ayer por el presidente de la Nación se fijan las retribuciones que regirán a partir del 1 de setiembre, 1 de octubre y 1 de diciembre, para los magistrados, funcionarios y empleados del Poder Judicial.

De acuerdo a las escalas suministradas anoche por la Secretaría de Información Pública la remuneración total a partir del 1º de setiembre de un juez de la Corte Suprema de Justicia ascenderá a pesos, 20.079.921, así como también para el procurador general de la Nación y el fiscal nacional de Investigaciones Administrativas.

En el extremo opuesto de la escala, es decir, el menor salario, es de 1.096.601 pesos para el auxiliar de séptima. Las retribuciones que se propician para los magistrados y empleados del Poder Judicial guardan relación con las que se determinarán para el personal dependiente del Gobierno Nacional no comprendido en las convenciones colectivas de trabajo. Asimismo y de acuerdo con lo determinado por la ley 22.500 el Poder Ejecutivo Nacional mediante el decreto 1.473, fija aumentos a partir del 1º de septiembre de 1981 en los importes de los sueldos básicos o remuneraciones del personal de los organismos dependientes del Gobierno Nacional.

Estas remuneracines tal como sucede con el Poder Judicial regirán a partir del 1º de setiembre, 1º de octubre, 1º de noviembre y 1º de diciembre. Según señalan los considerandos del decreto el monto del incremento que se otorga, además de permitir mantener un nivel salarial adecuado, resulta compatible con las actuales posibilidades de las finanzas públicas.

Estos aumentos comprenden al personal docente dependiente del gobierno nacional en el que se fija el valor del índice uno igual a 8.846 pesos a partir del 1 de septiembre de 1981, a 9.288 pesos a partir del 1 de octubre, a 9.752 pesos a partir del 1 de noviembre y a 10.248 pesos a partir de diciembre del corriente año. Dentro de la escala presentada a las remuneraciones mínimas mensuales correspondientes a cargo de maestro de grado y equivalentes serán de 1.881.987 pesos a partir del 1 de setiembre.

Además de acuerdo al art. 7 del decreto el personal permanente dependiente del Gobierno Nacional no comprendido en convenciones colectivas de trabajo ni en las disposiciones mencionadas previamente incrementarán a partir del 1 de setiembre del corriente año sus remuneraciones vigentes al 27 de agosto de 1981 en el porcentaje de aumento que se otorga con la misma vigencia a los cargos de remuneración igual o más aproximada al escalafón para el personal civil de la administración pública.

Las retribuciones de personal transitorio dependiente del Gobierno Nacional también se incrementarán a partir del 1 de setiembre del presente año de acuerdo al porcentaje de aumento que se otorga a los cargos de remuneración igual o más aproximada de la planta permanente.

Las remuneraciones resultantes de la aplicación de este decreto serán objeto de los aportes y contribuciones previstas por las leyes previsionales y asistenciales y de las retenciones por cuotas sindicales ordinarias. En el caso de aportes a obras sociales y entidades similares los mismos se limitarán a los previstos en la ley 22.269 de obras sociales.

Por otro lado, mediante el decreto 1.475, el Poder Ejecutivo Nacional fijó también las retribuciones totales que regirán a partir del 1 de setiembre, 1 de octubre, 1 de noviembre y 1 de diciembre en forma acumulativa, de un 5 por ciento, respectivamente, para las autoridades de las empresas y organismos del Estado. En los considerandos de esta norma, se especifica que corresponde adecuar las retribuciones de las autoridades superiores de empresas del Estado, de forma tal que las mismas mantengan una adecuada relación con las remuneraciones que por todo concepto percibe el personal a su cargo.

Asimismo, el Poder Ejecutivo Nacional, mediante el decreto que lleva el número 1.474, fijó los nuevos salarios de los agentes de los organismos que

(Continúa en la página siguiente)

**Diario LA VOZ**
Registro Nacional de la Propiedad Intelectual: 027xx
Adherido al Servicio de la Agencia TELAM
Asociado a ADEPA
Corresponsal en Buenos Aires
Sr. Héctor E. Badié
Manuela Pedraza 5050
T.E. 51-4192 - BUENOS AIRES
Dirección y Redacción:
SARMIENTO 357 - TELEFONO 21001

DIA 272 Semana 39 Año 1981
LUNA NUEVA
S. MIGUEL ARCANGEL


# Profesionales

**Dr. LUIS CARLOS GIORGI**
Doctor en Medicina
Rivadavia 349 Tel. 21657 Maipú

**Dr. MARIO A. SALOMON**
Médico
Atiende de 16 a 20
R. Mejía 561 Tel. 21033 Maipú

Consultorio Dental
**Dr. MIGUEL A. ZANADA**
Odontólogo
Atiende Mutuales

**Dr. ALBERTO DZIWAK**
Especialista en Ortodoncia
Atiende martes 22 de Sep'bre
J. Lynch 627 Tel. 21681 Maipú

**LUDOVICO H. FILLEAUDEAU**
Especialista en Niños
Ex Médico del Hospital de Niños de La Plata
Mitre 774 Tel. 0267-5542
Gral. Madariaga

**Farmacia "Del Pueblo"**
de LUIS M. CAMINO
Farmacéutico
Gral. Paz 300 - Tel. 336
Coronel Vidal

Laboratorio MAIPU
Análisis Clínicos - Atención de las Mutuales
**Dr. PEDRO MARTIN**
Bioquímico
Lavalle y Laprida Tel. 21040
Maipú

**Dra. MABEL PEDRETTI de SEGRETIN**
Doctora
Análisis Clínicos y Bacteriológico
Atención en domicilio
Mutuales
J. Lynch y Pellegrini
Teléfono 21712 Maipú

**MAXIMO A. TOGNI**
Escribano Público Nacional
Madero 353 Tel. 21070 Maipú

**ARNOLDO DOMINGO GLARIA**
Abogado
V. López 452 Tel. 21556 - 21071

**ADALBERTO PAJON**
Escribano Público
Registro de Contrato Nº 4
Atiende diariamente de 9 a 12 y de 16 a 19
Madero 216 Tel. 21151 Maipú

**MARTIN A. RAPPALLINI**
**NELIDA E. ALZA**
Escribanos Públicos Nacionales
Madero 473 Tel. 21019 Maipú

Estudio Jurídico "FAHEY"
HORACIO G. FAHEY CARLOS H. FAHEY
Abogados
Alsina 551 Teléfonos 21175 - 21268

Estudio Jurídico "Guma"
**OSCAR L. GUMA**
**JULIO A. GUMA**
Abogados
Belgrano 317 Tel. 21-031

**ROSA MARIA PERUCHENA**
Abogada
Belgrano 906 Tel. 21136 Maipú
Av. Belgrano 1123, 3er. piso 14
Tel. 372-498 Buenos Aires

**Gilda Alvarez Luchia**
**Héctor J. Bozzano**
ABOGADOS
Madero y Rivadavia - Maipú
Tel. 21128 - 21516
Santa Fé 2674 - Tel. 849524
Buenos Aires

**HUGO RODOLFO CIAFARDO**
Procurador Nacional
Jubilaciones - Pensiones
Comunica que a partir del mes de mayo, atenderá los días jueves en el horario de 10 a 12 y de 19 a 21 horas.
Madero 741 Maipú

Roberto Jorge Depaoli
Arquitecto
Lavalle 989 Tel. 21377 - Maipú
Córdoba 2661 Tel. 37252 - MdP

**EDUARDO ALBERTO POZZO**
Contador Público Nacional
Lavalle 919 Tel. 21639 Maipú

ATELIER
# OMAR
● CORTES MODERNOS
PEINADOS - ALISADOS
Día viernes: servicio de manicura
Música funcional
Rivadavia 327 Maipú


MUSEO MUNICIPAL "KAKEL HUNIKEN" MAIPU

(Viene de página 2)

integran el sistema bancario oficial, incrementándolos en un cinco por ciento en forma acumulativa, pero a partir del 1 de octubre, 1 de noviembre y 1 de diciembre del corriente año, respectivamente.

D acuerdo a los anexos del mencionado decreto, en el Banco Central de la República Argentina la remuneración más alta en la escala, al del gerente general, será de 10.824.995 pesos, mientras que el sueldo inicial será de 714.064 pesos; en el Banco Nación la remuneración más alta en la escala será de 9.840.903 psos —cargo de gerente general—, mientras que el cadete inicial percibirá 499.770 psos.

Por último, y según se detalla en las planillas anexas al presente decreto, se establecen los sueldos correspondientes al personal de los Bancos Nacional de Desarrollo e Hipotecario, así como de la Caja Nacional de Ahorro y Seguro. Para estos tres organismos, la remuneración para la escala superior —gerente General— será de 9.840.903 pesos, mientras que la asignación para la categoría cadete será de 499.770 pesos.

# Multipartidaria

BUENOS AIRES, (Télam). — La Convocatoria Multipartidaria comenzó ayer a elaborar un documento, que se daría a conocer hoy, en el plenario que se ha citado a las 17 en la sede del Partido Intransigente, Riobamba 482, en el que el nucleamiento adoptaría una posición crítica frente al gobierno nacional y dejaría claro la intención de seguir trabajando aceleradamente.

Los dirigentes de "La Comisión de los Cinco" se reunieron ayer por la tarde, a las 17, en la sede intransigente y analizaron cinco proyectos de declaración, elevados por cuatro de los partidos participantes, en los cuales se coincide, en términos generales, en reclamar el retorno al estado de derecho y fijar en término perentorios un 'cronograma electoral".

Concurrieron a la reunión de ayer los peronistas Torcuato Fino y Bernardo Montenegro; el radical Antonio Tróccoli; el desarrollista Carlos Zaffre; los democristianos Martín Dip y Carlos Auyero y los intransigentes Raúl Rabanaque Caballero y Miguel Monserrat.

Auyero, Dip, Fino, Tróccoli y Zaffore, elevaron sendos borradores del documento, sobre los que se trabajó para aunar criterios y se señaló que hubo coincidencias casi totales en los trabajos, aunque "algunos son más duros que otros".

La comisión de los cinco volverá a reunirse informalmente hoy a la mañana y elevará ya un proyecto definitivo al plenario que se concretará a las 17, en la misma sede de Riobamba.

Además, en reuniones previas que se efectuaron anteayer, los cinco han resuelto, ad referéndum del plenario, la mecánica de los "grupos de trabajo", que integrará a los representantes del plenario, a razón de uno por partido para cada grupo, a excepción del que se dedicará al tema "Política Institucional", que será manejado por el plenario de "Los 15" en su totalidad.

**GRUPO DE TRABAJO**

Los otros grupos, dedicados a política internacional, economía, social, y cultural y educacional, ten-

(Continúa en página 4)


**550 HECTAREAS**

Ofrecemos en arrendamiento en General Lavalle. Buen campo. De invierno y verano. Tratar:

**Escritorio Cabral**

TEL. 5123 - GRAL. MADARIAGA

**Panadería MAIPU**

Fundada en 1878

- Pan
- Galleta
- Productos Dietéticos

**INTEGRAL MAIPU**

Materiales de Construcción

Artículos de Electricidad

Caños Plásticos

PINTURAS "ALCANTARA"

Pellegrini 261 - Tel. 21708 - Maipú

POSTES - VARILLAS - TORNIQUETAS - CORRALES - MANGAS
Y TODA LA LINEA DE ARTICULOS RURALES
NO DEJE DE CONSULTARNOS, HALLARA LOS MEJORES PRECIOS

**ASERRADERO EL INDEPENDIENTE**

de Heriberto Fernández Diorio y Cía.

Casa Central: Calle 1, Nº 566 Balcarce

Sucursal: Julián Lynch 1596 Teléfono 21438 Maipú

**SAN CAYETANO AUTOMOTORES**

ALSINA y RAMOS MEJIA — MAIPU (Bs. As.)

OFRECE AUTOMOTORES NUEVOS Y USADOS

| | | | | | |
|---|---|---|---|---|---|
| Fiat 600 | 1966 | Jeep Pick-Up | 1962 | Citroen | 1966 |
| Baqueano 500 | 1961 | Chevrolet | 1969 | Acoplado Ahiello Duales | |
| Ford F-100 | 1967 | Ford Falcon | 1968 | Ford Falcon | 1977 |
| Fiat 1500 | 1963 | Ford Falcon Diesel | 1972 | Ford 3500 | 1961 |
| Peugeot 404 | 1968 | Dodge Pick-Up | 1965 | Casilla Rodante, 4 ruedas | |
| Rambler | 1966 | Volswagen | 1961 | Tractor Deutz 2 C | |
| Estanciera | 1961 | Fiat 128 | 1973 | Rastrojero Diesel | |
| Estanciera | 1964 | Fiat Multicarga | 1972 | Camión Bedford Volcador | |
| Jeep Pick-Up | 1967 | Citroen | 1969 | Ford Fairlane | 1971 |
| Jeep Pick-Up | 1961 | | | Ford Ranchero 221, Caja 4ª | 1979 |

# La Multipartidaria elabora un documento para hoy

(Viene de página tres)

drán un número no determinado de asesores o técnicos, propuestos por cada uno de los cinco partidos.

Además, ls grupos convocarán a persnalidades independientes, a los demás partidos que han adherido a la convocatoria, aunque no formen parte de su junta convocante, y a instituciones empresarias, sindicales, profesionales, según el sector que abarque el grupo de trabajo.

En el plenario de hoy no se darán a conocer los nombres de los integrantes de los grupos, según trascendió, sino solamente la declaración, que algunas fuentes señalaron que podría ser una reafirmación de la existencia misma de la convocatoria y una demostración de la voluntad de acelerar pasos, así como una suerte de respuesta al tema de la elección del futuro presidente, en 1984.

Por otra parte, se adelantó que posiblemente el jueves se reúna nuevamente la comisión de los cinco, y allí sí den a conocer la integración de los grupos y la mecánica efectiva de trabajo en cuanto al lugar, horarios de las primeras reuniones, etc.

**CAPITAL FEDERAL**

Asimismo, hoy a las 11, se reunirá en el local del Partido Intransigente, de la calle Riobamba, un núcleo de 11 partidos políticos de la Capital Federal, quienes darán a conocer una declaración de apoyo a la Convocatoria Multipartidaria, agregando consideraciones de carácter comunal específico de la ciudad de Buenos Aires.

Esta declaración ha sido postergada en diversas oportunidades, debido a disidencias sobre la forma de adhesión, que en un principio se había programado como constitución de la multipartidaria de la Capital Federal y que ahora será, solamente una adhesión de 11 partidos, en una declaración a la que posteriormente podrían apoyar otros grupos.

Integran el núcleo, además de los cinco partidos de la convocatoria nacional, el Partido Socialista Popular, el Socialista Unificado, el Comunista y se esperaba la adhesión posterior del FIP y el sector de Línea Popular de Horacio Domingorena.

La reunión de hoy tendrá carácter de libre acceso a la prensa y se estimaba anoche que han sido superadas las últimas discrepancias del desarrollismo, sobre el punto económico, agregándose un breve párrafo en tal sentido al documento inicial.

Finalmente, en torno a la declaración de hoy del plenario multipartidario nacional, no se descartaba que fuera pospuesto para el miércoles, aunque ya sus lineamientos geneales serán convenidos en la reunión de hoy a las 17 horas.

¿QUE? ¡PAN CASERO! ¿DONDE?
Por supuesto en:
Panadería
"EL PROGRESO"
MORENO Y BELGRANO
Sucursal: Alsina 355
Además:
- Artículos de Cotillón
- Adornos para tortas
- Artículos para repostería
- Discos - Empanadas - Pascualinas
- Piononos y Biscochuelos
- Tortas de Boda y Cumpleaños

PIDA PRESUPUESTO

SEMANA ANIVERSARIO DEL CENTRO BASKO
"ANAITASUNA"
Del 11 al 17 de Octubre 1981

Bulbos de Gladiolos
16 Colores
$ 9.000 la docena
Florería "ANALID"

VETERINARIA
Dr. Manuel Enrique Comesaña
SUEROS - VACUNAS - ANTISARNICOS
ANTIPARASITARIOS
ASESORAMIENTO PROFESIONAL
Diagnósticos - Tratamientos - Intervenciones
REPRESENTANTE DE:
"Fuerte Sancti Spíritu"
Líneas Completas de Laboratorios Responsables
ALSINA 243 TELEFONO 21264 MAIPU

MERCADO MAIPU
de JOSE A. BARREDO
—0—
CARNICERIA FIAMBRERIA
VERDULERIA ALMACEN
MORENO Y NECOCHEA MAIPU

Asociación Clínica Quirúrgica de Maipú
BELGRANO Y LAPRIDA T. E. 21140
Clínica Médica - Clínica Quirúrgica - Partos
Cirugía General - Niños - Radiología
Fisioterapia
— GUARDIA MEDICA PERMANENTE —
CUERPO PROFESIONAL:
Dr. Luis Giorgi — Dra. Mabel Alvarez
Dra. Susana Goodwyn — Dr. Carlos Coudannes
Dr. López Osornio — Dr. Martín de Amézola
Dr. Raúl Montalverne — Dr. Alfredo Ducós (h
Dr. Heriberto Muglia — Dr. Carlos Fahey
ESPECIALIDADES PERMANENTES:
Dr. Alfredo Ducós - Cirugía General
Dr. Carlos Corbalán - Ecografía obstétrica y Ginecológica
Dr. Juan M. Prieto - Pediatría
VISITAS ESPECIALISTAS:
Dr. Horacio Dente - Oftalmología 7-10-81
Dr. Saúl Mendoza: Naríz, Garganta, Oído 10-10-81
Dr. Alfredo Pollera - Neurología 6-10-81
Dr. Rodríguez Sanmartino, Ortopedia y Traumatología 13-10-81
SOLICITAR TURNO EN LA ADMINISTRACION

SERVICIO DE BAR
"TIP—TOP"
ABIERTO LAS 24 HORAS
- CAFE CREMA
- SANDWICHES CALIENTES
- GOLOSINAS
- GASEOSAS

ESTACION DE SERVICIO AUTORIZADA
"LA CURVA"
de LORENZO - CONSOLI
RUTA 2 KILOMETRO 273½
TELEFONO 21448
MAIPU (Bs. As.)

Tiendas MAIPU
GRAN PRESENTACION EN
TIENDA MAIPU
De Telas Para Primavera-Verano
GABARDINAS - PONGEE
POPLINES - RAYONES
Y lo que la moda indique está en
TIENDA MAIPU
ALSINA Y MADERO
TEL. 21216 (7160) MAIPU

MUSEO MUNICIPAL "KAKEL HUNCUL" Maipu Bs. As.

# Hace 25 Años

**Maipú, 29 de setiembre de 1956**

**RESOLVIO LA S. CORTE PLEITOS POR DESPIDOS:** La Plata. — Si el empleado de comercio cesante obtiene jubilación ordinaria íntegra —declaró la Suprema Corte de Justicia—, el patrono se exime de pagar indemnización por antigüedad, según dispone el artículo 58 del decreto 1.665 de 1944, aunque el beneficio no le hubiese sido todavía acordado al tiempo del despido y no obstante que éste responda a otro motivo. En otro juicio el tribunal declaró que debe pagarse indemnización duplicada a los obreros que quedan cesante por paralización de una obra si esta interrupción de los trabajos se debe a la voluntad de quien la encargó o al hecho de un tercero.

Resolvió por otra parte la Corte que deben pagarse los salarios por el tiempo de la suspensión si ésta se fundó en negligencia del obrero y posteriormente el patrono no probó que fuera cierto el motivo invocado.

**DECLAROSE ILEGAL UN PARO EN LA CONSTRUCCION:** La Plata. — Por resolución del delegado regional del Ministerio de Tabajo y Previsión, de esta ciudad, ha sido declarado ilegal el paro efectuado el lunes último por obreros de la construcción, en La Plata, Magdalena, Brandsen, Chascomús, Geneal Paz, General Belgrano, Las Flores, Pila, Castelli, General Guido, Dolores y Conesa.

**FALLECIO SOMOZA:** El presidente nicaraguense Somoza, que días pasados fue objeto de un atentado, siendo herido de cuatro balazos, ha fallecido en las primeras horas de hoy en la capital de Nicaragua.

**ESTALLO UN AVION MILITAR EN TANDIL:** Tandil. — Un aparato Gloster Meteor se precipitó a tierra y estalló en la base militar, aproximadamente a las 12.30 de ayer, cuando cuatro máquinas de ese tipo cumplían un vuelo de instrucción. Como consecuencia del accidente perdió la vida el capitán Guillermo Villarraso. Este, comunicó a la torre de control que se disponía a aterrizar y cuando la máquina tocó tierra se produjo la explosión. Se instruye el correspondiente sumario.

**PRECIO RECORD EN LANA:** El establecimiento "San Pedro" de la firma Teico, de Ayacucho, vendió un lote de lana Corriedale al precio record de $ 270 la lana madre, a 185 la borrega y $ 100 la barriga.

**EL BAILE DE ANOCHE EN EL CLUB SOCIAL:** Muy animado y concurrido se vio el Baile de la Primavera, realizado anoche en el Club Social, que se vio animado en su parte musical con la típica de Héctor Pacheco y la jazz Galletti. Durante su transcurso fue elegida "Miss Social", recayendo tal distinción en la señorita Raquel Comesaña, siendo su acertada designación muy aplaudida por la concurrencia.

# Música en el Jardin de Infantes

La música es un lenguaje universal que enriquese la vida y cultiva el espíritu.

La relación del niño con la música puede darse de tres maneras:

1) Participar en ella (cantando y ejecutando).
2) Escuchar música.
3) Crear música.

**PARTICIPAR CANTANDO:** Aspirar a que todos los niños canten y lo hagan en cualquier momento y por cualquier motivo, deben ser recursos constante en el aula, como descanso, recreación, motivación de tareas, fijación de aprendizaje o medio de aflorar tensiones.

**Música y canto:** Deben relacionarse con todos los temas. Todos deben cantar con naturalidad, sin gritar. El canto no debe ser algo mecánico. El pequeño tiene que comprender la letra, pronunciar correctamente y en forma adecuada. Rondas y canciones con ritmo y movimiento, donde pueda dramatizar interpretando personajes u objetos animados

**PARTICIPAR EJECUTANDO:** Para hacerlo no es imprescindible contar con costosos instrumentos musicales; palitos, tapas, recipientes con semillas piedritas, etc; son suficientes. Con todos ellos se puede organizar un conjunto de percusión. Las tareas grupal que éste involucra es de gran valor educativo porque ejercita la coordinación sico-motriz, desarrollando la captación del ritmo musical y obliga también a coordinar el desempeño individual dentro del grupo.

**ESCUCHAR MUSICA:** El niño no puede seleccionar, ni distinguir elementos dentro de la obra musical, pero se puede hacer gustar la música, estimulando su sensibilidad y al mismo tiempo cultivando su fantasía cuando las audiciones musicales se acompañen con visitas, narraciones o estímulos de luz y color.

**CREAR MUSICA:** El niño puede crear pequeñas canciones para cantar "a capella" o acompañándose con diversos instrumentos. Primero inventa una frase musical, después fija el ritmo y le agrega otra frase musical hasta componer un cuarteto o una pequeña canción, todo ello según sus posibilidades.

Puede crear así cánones, rondas, juegos musicales relacionados con distintos temas, experiencias narraciones, poesías, etc. etc.

La educación musical en el Jardín de Infantes deberá tener en cuenta estos tres aspectos integrándolos en forma coherente para lograr iniciar al párvulo en forma efectiva en esta faz de la Educación.

**GABRIELA DEL C. BONAVITA DE HELU**

**Maestra de Música: Jardín de Infantes Nº 1**

PSICOLOGA
**Ana María Tasca de Jáureguy**

Atiende día 18 de setiembre a partir de las 16 hs.

Solicitar turno en el Sanatorio "Maipú"

ATIENDE MUTUALES

Florería "ANALID"

**Hemos recibido una gran variedad de plantines**

Conejito $ 3.000; Coleus $ 4.500; Pensamiento $ 2.500; Petunias $ 3.500; Rayito de sol $ 2.000; Flox $ 2.500; Alegrías del Hogar $ 4.500; Coral $ 3.500; Caléndulas $ 2.500; Primaveras $ 4.00 y Rayito Perenne $ 6.000.

**MADERO 300** **TELEFONO 21334** **MAIPU**

# LA VOZ

DIARIO DE LA MAÑANA
Fundado el 3 de Setiembre de 1902
LUIS J. FILLEAUDEAU (1915-1937)
LUDOVICO FILLEAUDEAU (1937-1980)
LUIS OSCAR FILLEAUDEAU (Director)

Maipú, martes 29 de setiembre de 1981


## LA ERA POST BALBIN

"En cuanto al muerto, nada sino bueno", solía decir Jacinto Benavente al referirse a las notas necrológicas En efecto, todos los comentarios suscitados a raíz de la muerte de Ricardo Balbín corroboraron esta aseveración al ponderar las dotes del viejo líder radical, reivindicando la condición de político como la más alta valuación de un ciudadano. La uniformidad de las voces alabatorias hacen pensar por qué el legendario caudillo habrá sido tan combatido y hasta vilipendiado por muchos de los que ahora advierten ls méritos de su lucha cívica.

La desaparición fisiológica de este luchador de la libertad y la reconciliación nacional, produjo efectos "colaterales" que avivaron la llama política de estos días. Un de esos efectos es la aparición de los más notables dirigentes partidarios en los medios de difusión bajo control estatal, quienes nunca encontraron mejor oportunidad durante los últimos años para llegar a la vasta audienci de la televisión y la radio. El otro hecho. también inusual en estos casi seis años del Proceso, fue el retorno a las calles de Bs. Aires y La Plata de lo que un correligionario del desaparecido calificó como "las multitudes nostalgiosas de la democracia". Ambas consecuencias son el implícito reconocimiento de la existencia de partidos y dirigentes y de su gravitación y ascendencia popular, más allá de las vedas impuestas o las disposiciones legales en vigencia. Precisamente si más arriba señalaba "desaparición fisiológica" es para dar una idea de que sólo se trata de una muerte física. para un pueblo que históricamente se caracterizó por otorgar a los muertos, en varias ocasiones, papeles más importantes que a los vivos.

En torno de su féretro, Balbín convocó una vez más a su pueblo y como nunca desde marzo de 1976 a la fecha, los cánticos partidarios, los estandartes y las voces de oposición al gobierno ganaban las calles, levantando "de hecho" la prohibición de las actividades partidarias y el estado de sitio.

MUSEO MUNICIPAL RAFAEL HERNANDEZ

## El Edificio para el Correo

Seguimos en la brecha, como hace 40 años cuando conseguimos a raiz de un comentario de LA VOZ que el entonces Diputado Nacional D. Alberto Reales consiguiera se incluyera en el presupuesto nacional para 1940 una partida de $ 60.000 para la construcción del edificio de Correos de Maipú.

Muchos años han pasado, muchas reiteraciones sobre esta necesidad impostergable para Maipú hemos hecho, pero sin resultado. Ahora leemos una información que nos alienta. Ha sido licitado el edificio de Correo para la vecina ciudad de General Madariaga.

Seguimos siendo optimistas y para que muy pronto nosotros podamos dar también la grata noticia de que Maipú tendrá su edificio para el Correo. Así lo esperamos.

## La lluvia en Maipú y zona rural

A pesar de no ser la cantidad que se deseaba, la lluvia que comenzó a caer el domingo por la noche y continuó en la madrugada del lunes, aunque despaciosamente, vino a mitigar en parte la difícil situación que viene soportando, debido a la intensa sequía, el área agrícola-ganadera. La precipitación pluvial en nuestra zona urbana alcanzó a totalizar hasta las 12 horas de ayer 18 milímetros.

A continución brindamos los datos de lluvias registrados en establecimientos rurales de nuestro partido:

"7 Lomas", de Areco, 20 milímetros; "El Espartillar", de Agote Aguirre, 18; "El Destino", de Zubiarrain, 15; "El Yaraví", de Barbieri, 17; "San Antonio", de Larrovere, 20; "San José", de Zubiarrain, 10; "La Isabel", de Arce, 15; "Santa Marta", de Cané, 19; "El Caburé", de Macchi, 11; "Las Palmeras", de Ayastuy, 11; "Las Armas", de Ortiz Basualdo, 17; "El Yeruá", de Svaraglini, 20; "Al Sol", de Alzaga, 20; "La Leonor", de Poggi, 11.

## EL precio de la esquila

JUAREZ. — La Asociación de Contratistas de Esquila de la Provincia de Buenos Aires, con Personería Jurídica, y sede en Coronel Dorrego, celebró asamblea y entre los distintos temas resueltos fue el referente a la fijación de precios que habrán de cobrarse en la próxima zafra 1981-82 en la provincia. Después de prolongada deliberación se resolvió establecer los siguientes precios:

½ lana Lincoln y cordero en $ 7.500; lana entera Lincoln y Corriedale en $ 8.000; los carneros de ambas razas se cobra el doble.

### JARDIN ZOOLOGICO Y BOTANICO EN GENERAL PIRAN

CORONEL VIDAL. — Ha sido muy bien recibida por esta población y General Pirán el anuncio de que será creado dentro del Partido un Jardín Zoológico y Botánico. Los mismos tendrían radicación en la Escuela "Don Bosco", de General Pirán, el Jardín Botánico y en la Escuela de Ganadería "Nicanor Ezeyza" y una parte del Aéro Club de Coronel Vidal, el Jardín Zoológico.

### CANARIOS DE JUNIN CAMPEONES MUNDIALES

Brillante actuación tuvieron los ejemplares de canarios enviados por expositores de la ciudad de Junín (Pcia. de Bs. As.), al Campeonato Mundial, que tuvo lugar en Río de Janeiro (Brasil).

Se presentaron al mismo, varios centenares de canarios de distintos países, quienes ofrecieron un maravilloso espectáculo, obteniendo los criadores de Junín los siguientes premios:

Primer premio mundial y campeón de Variedad y 2º premio en cuarteto: criador: Walter Menéndez.

Un primer premio y campeón de variedad: Roberto Conde. Un primer premio y 3º mundial: Dr. N. Roberi.


Reparamos su antena de televisión.
**Hace mucho frío verdad?**
**¿TIENE SU CALEFACTOR ESKABE EN CONDICIONES?**
De no ser así, llámenos
**Alberto Marmontel**
**TUCUMAN 81** **MAIPU**

**DESPENSA y FIAMBRERIA**
**LA-QUE-LU**
De Raúl A. Etchelet
**Belgrano 570 - Tel. 21138 - Maipú**

**EMPRESA VENTA DIRECTA DE PRODUCTOS IMPORTADOS**
BUSCA
EX PROMOTORAS/ES
(Líneas cosméticos, Planes médicos o similares)
Para cubrir tareas de promoción y venta, única en su tipo, con líneas realmente novedosas.
Remitir antecedentes a **C.C. 53 1650 - San Martín**

**"La Previsión"**
COOPERATIVA DE SEGURO LIMITADA
SU SEGURO MAS SEGURO
Agente de Zona:
**— JOSE M. CARRICA —**
**Alsina 291** **Maipú**

# SOCIALES

## ANIVERSARIO MATRIMONIAL

El domingo ppdo., celebraron un nuevo aniversario de vida matrimonial los apreciados esposos Héctor Pablo Fernández - María del Sánchez, motivo por el cual recibieron múltiples expresiones de simpatía por parte de familiares y amistades.

## HOGAR FELIZ

El hogar de los estimados esposos Errecalde-Pantoja, residentes en Mar del Plata, se ha visto alegrado con la llegada de una hermosa nenita que responderá a los nombres de Yesica Lorena. Tanto la feliz mamá como su hijita se encuentran bien.

## LUIS FRANCISCO

A este nombre responderá un robusto varoncito, que ha venido a colmar de felicidad el hogar de los apreciados esposos Tavela-Sallaz. El recién nacido como la feliz mamá se encuentran bien.

## RUMOR DE CUNA

Al hogar de los estimados esposos Mastoy-Etchepare, ha advenido con toda felicidad una hermosa nenita que recibirá el nombre de Analía Gabriela.

## TE-CANASTA

La Escuela de Educación Especial Nº 501, realizará el próximo 11 de octubre un té-canasta, efectuándose además concursos de truco, conga, etc., como así también otros entretenimientos.

## CUMPLEAÑOS

Hoy celebra un nuevo aniversario de su natalicio la Sra. Elsa Olivera, por lo que ha de ser muy cumplimentada por familiares y amistades.

—El 23 del corriente, celebró su cumpleaños la señorita Olga Lía Errecalde, quien fue muy cumplimentada.

—El día 24 fue muy felicitado por celebrar su cumpleaños el Sr. Beltrán Etchepare.

—Ayer fue muy agasajada por familiares y amistades, con motivo de celebrar su cumpleaños la Sra. María Susana Etchelet Errecalde.

## † DOMINGO VALDEZ

El domingo ppdo., dejó de existir en Dolores, a la edad de 60 años, el apreciado vecino de la zona rural de Santo Domingo, D. Domingo Valdez. Sus restos mortales fueron trasladados a Maipú, en cuya necrópolis recibieron inhumación, ceremonia que exteriorizó el pesar causado por su desaparición.

## IN-MEMORIAM

Mañana, a las 18.30 horas se oficiará en nuestro Templo Parroquial, una misa en memoria de quien en vida fuera Delfor Galante. Intención de su familia.

## VACUNACION

Las autoridades del Hospital Sub-Zonal de nuestra ciudad, nos comunican que mañana, a partir de las 8 horas, se plicará en el mismo la vacuna B.C.G.


**Expreso "LUCAS"**

CARGAS GENERALES - MUDANZAS
CONTRA REEMBOLSOS

—0—

Salidas diarias entre Buenos Aires - La Plata - Gral. Guido - Maipú - Gral. Madariaga - Pinamar - Villa Gesell - Mar del Plata.

- Atendidos por sus propios dueños -

Zubiaurre 538 - Saavedra 496
General Madariaga

Salcedo 4026 - Tel. 922-8015
Buenos Aires

**Maderitas "Julián"**

VIDRIOS CRISTALES Y ESPEJOS

VENDE E INSTALA
ESTANTERIAS METALICAS

**RAPI-ESTANT**

NECOCHEA 781 TEL. 21-577

**Distribuidora ATLANTICA**

HELADOS — QUESOS
DULCES — LACTEOS
FIAMBRES

Un servicio integral, todo el año para:
BARES - RESTAURANTES - FIAMBRERIAS

BELGRANO 636 TELEFONO 21266 MAIPU

**José María Lago**

E HIJO

REPUESTOS Y ACCESORIOS

Baterías PRESTOLITE — Agencia ESSO

Neumáticos GOOD-YEAR

BELGRANO 700 T. E. 21058 MAIPU


# LA CUOTA DE HUMOR

Era, en verdad, capaz de inspirar conmiseración. Tenía el alma de un verdadero caballero andante, pero su rostro, en cuanto a gallardía de formas, dejaba bastante que desear, y, para hacer esto todavía más notable, lo tenía todo lleno de pecas. Su cabello, por otro lado, era rojo; pero no de ese rojo que los poetas comparan con el bruñido casco de cobre resplandeciendo al sol, ni tampoco podría decirse que era rojo como una llama. Su tono era uno de esos rojos capaces de cubrir de vergüenza a la corbata más francamente comunista.

Una tarde llegó de visita a casa de una chica de su amistad y mientras esperaba en el saloncito que ella apareciera, entretúvose charlando con el hermanito de la bella, un chico de ocho años. Al cabo de un rato, preguntó nuestro héroe, a su compañero sonriendo:

—Y Horacio, ¿qué piensas de mí?

Horacio observó a nuestro héroe cuidadosamente, pero conservó luego un silencio discreto.

—¿No me lo vas a decir?

—No —respondió Horacio, con determinación. ¿Usted cree que quiero ligarme una paliza.

---

El buen señor sentado en uno de los cómodos sillones del tren hablaba con su compañero de viaje con aire de gran suficiencia y superioridad.

—A pesar de las ordenanzas yo siempre hago viajar a mi perro aquí, conmigo, pues así lo puedo vigilar y sé lo que hace. Una vez lo hice viajar en el compartimiento de las encomiendas y luego me hicieron pagar una punta de pesos, por cosas que me dijeron había comido o roto.

El tren comenzó a disminuir su velocidad, y como el buen señor del aire de suficiencia dejara de hablar un momento, su compañero de viaje aprovechó para decirle:

—Desde el momento que usted lo hace viajar con usted para saber lo que hace, sabrá usted que se está comiendo los fiambres que llevaba usted a su casa.

---

## PARA TENER EN CUENTA

Presentimiento es cuando la creatividad intenta decirnos algo.

El avaro se vuelve rico aparentando ser pobre. Un hombre extravagante se convierte en pobre por aparentar riqueza.

Casi todos creen que imitar a los innovadores es innovar.

Se puede demostrar cualquier cosa por medio de estadísticas, excepto la verdad.


**ARGEN-GAS**

PLANTA ENVASADORA GAS LICUADO

Distribuidores en Toda la Zona
RUTA 2 - KILOMETRO 534
TELEFONO 21266
MAIPU (Bs. As.)

**Omar Muliero**

UNA MANERA EXCLUSIVA DE VESTIR

—

LA MODA AL INSTANTE

BELGRANO 490 MAIPU

# "El Rafa", un fiel cultivador de

BUENOS AIRES, (SIC). — "Soy de la época en que la noche de Buenos Aires se gastaba en el Marabú y se despedía en el Tabarís. Cuando en el Politema se podía intentar la generala servida y la calle Corrientes no dormía, pero no dormía en serio". Esta es la afirmación nostálgica del porteñísimo Alberto de Mendoza, popularizado por su interpretación televisiva de "El Rafa".

Pero ,a pesar de esos recuerdos sensibles a cualquier porteño que peine canas, Alberto de Mendoza no es de los que se quedan detenidos en el tiempo. El mismo reconoce que "no se pueden exigir cosas ya vividas. El paso del tiempo no me molesta; esta edad tiene el encanto de poder ver que he superado". El repaso de su extensa carrera llevaría tanto tiempo como su propia vida, señala el actor, tras lo cual comienza a reflexionar sobre sus pasos marcados y los futuros. "Me veo muy maduro actoralmente —asevera—, con un camino trazado; siento necesidad de componer personajes de carne y hueso. Si le pego un vistazo a mi carrera, creo que hice más de 150 películas. No serán más de 15 los personajes vitales que realicé y los demás son insustanciales, sin trascendencia. Ahora quiero revertir ese proceso. Quiero llegar a ser un viejo flaco, con tiempo para caminar y actor... actor hasta que la vida diga basta".

Alberto de Mendoza es un fiel cultivador de la nostalgia y esto se trasunta en cada uno de sus personaje al que no podría realizarlo si no fuera porteño. Puedo entender la sicología del personaje porque tengo sus mismas pasiones y miedos. Yo debí lucharla desde muy abajo; quedé huérfano a los cuatro años, me crié con mi abuela en España, a los 13 volví a la Argentina y tuve que empezar de cero".

Después vinieron el cine, el teatro, algunas actuaciones televisivas y un nuevo viaje a España, esta vez no como un niño, ya como un actor. "Es-

# HORÓSCOPO

**ARIES (Del 21-3 al 20-4)**

Suerte numérica: 608-113-26. Su capacidad le abre las puertas al éxito tanto laboral como en estudios. Ternura y aliciente en la pareja. Novedades de importancia. Arrebatos. Evolución material.

**TAURO (Del 21-4 al 20-5)**

Suerte numérica: 60-71-02. Mejoras económicas dan paso a nuevos proyectos. Trabajo en creciente progreso. Ciclo excepcional en materia de amor. Aprovéchelo. Afinidad con la pareja. Ideas positivas.

**GEMINIS (Del 21- al 21-6)**

Suerte numérica: 28-509. En su lugar de trabajo, sorpresa inesperada. Evite juegos de azar. Posibilidades brillantes para los asuntos del corazón. Tenga fe. Haga elección de sus amistades.

**CANCER (Del 22-6 al 23-7)**

Suerte numérica: 301-9. El trabajo bien organizado no constituye riesgos, sino sólidos avances. Las cosas del amor son felices y armoniosas. Regalo inesperado Vanidad. Empuje familiar.

**LEO (Del 24-7 al 2-8)**

Suerte numérica: 50-303. Buena oportunidad laboral, no la desaproveche. Dinero, sin problemas. Sus sentiminetos son claros, precisos, no existen dudas. Dicha plena. Mejoras en la actividad.

**VIRGO (del 24-8 al 23-9)**

Suerte numérica: 540-081-67. Buenos negocios y progresos económicos. No admita precipitaciones. Alerta. Vida sentimental muy animada y satisfactoria. Carta de parientes. Controle nervios.

**LIBRA (Del 24-9 al 22-10)**

Suerte numérica: 64-12. Las condiciones generales propician las tareas creadorsa. Arremeta. Admita errores, su amor así lo requiere. Busque el diálogo con la pareja. Insista en ideales. Sinceridad.

**ESCORPIO (Del 2-10 al 22-11)**

Suerte numérica: 501-76-23: Sus aspiraciones monetarios alcanzan la realidad. Analice nuevas ofertas. Momentos muy gratos con la persona amada. No se promocione con escándalos. Dudas íntimas.

**SAGITARIO (Del 23-11 al 21-12)**

Suerte numérica: 309-10-66. Vuelco favorable en asuntos económicos. Los proyectos deben esperar. En amor clima tenso, es necesario y prudente esperar. Atención. Obre con optimismo. Desgaste físico .

**CAPRICORNIO (Del 22-12 al 20-1)**

Suerte numérica: 107-34-28. Logros materiales y éxitos laborales dan satisfacciones. Nuevos planes. En amor, entendimiento, comprensión, marcan un lapso positivo. Controle ansiedad. Esmérese.

**ACUARIO (Del 21-1 al 19-2**

Suerte numérica: 168-02: Cualquier tarea que decida realizar cuenta con las mejores influencias astrales. Vivirá una etapa excelente en el amor. Reconciliaciones. Desaparecen dificultades.

**PISCIS (Del 20-2 al 20-3)**

Suerte numérica: 409-16-53. Etapa ideal para tomar iniciativas y dar impulso a sus proyectos. No se deje llevar por apariencias, escuche a su pareja. Domine impulsos. Situaciones adversas.

IMPRENTA

"LA VOZ"

● TRABAJOS DE OBRA EN GENERAL

—

● IMPRESIONES EN DOS O TRES COLORES

—

Sarmiento 357

# Canales 8 y 10 de

## CANAL 8

**MARTES**

11.00 PALABRAS DE APERTURA
11.30 ACTUALIDAD RURAL
12.00 VIDEO SHOW
13.00 REALIDAD 81
13.30 TREINTA MINUTOS CON BERNARDO NEUSTADT
14.00 SEMANA NUEVE
15.00 SOLEDAD
15.30 PINKY Y LA NOTICIA
16.30 HERENCIA DE AMOR
17.30 FLIPPER
18.00 LA SOMBRA
19.00 LOS DUKES DE HAZZARD
20.00 MANNIX
21.00 BUENAS NOCHES ARGENTINA
22.00 MINI-SERIE
23.30 EL MUNDO DEL ESPECTACULO
1.30 BUENAS NOCHES CON DIOS

**MIERCOLES**

11.00 PALABRAS DE APERTURA
11.30 ACTUALIDAD RURAL
12.00 VIDEO SHOW
13.00 REALIDAD 81
13.30 TREINTA MINUTOS CON BERNARDO NEUSTADT
14.00 SEMANA NUEVE
15.00 SOLEDAD
15.30 PINKY Y LA NOTICIA
16.30 HERENCIA DE AMOR
17.30 FLIPPER
23.30 EL MUNDO DEL ESPECTACULO
1.30 BUENAS NOCHES CON DIOS
18.00 LA SOMBRA
19.00 GALACTICA
20.00 MANNIX
21.00 BUENAS NOCHES ARGENTINA
22.00 POLEMICA EN EL BAR
24.00 DESPUES DE MEDIANOCHE

**JUEVES**

11.00 PALABRAS DE APERTURA
11.30 ACTUALIDAD RURAL
12.00 VIDEO SHOW
13.00 REALIDAD 81
13.30 TREINTA MINUTOS CON BERNARDO NEUSTADT
14.00 SEMANA NUEVE
15.00 SOLEDAD
15.30 PINKY Y LA NOTICIA
16.30 HERENCIA DE AMOR
17.30 FLIPPER
18.00 LA SOMBRA
19.00 BALA
20.00 MANNIX
21.00 BUENAS NOCHES ARGENTINA
22.00 OPERACION JA JA
23.30 EL MUNDO DEL ESPECTACULO
1.30 BUENAS NOCHES CON DIOS

## CANAL 10

**MARTES**

MUSEO MU... "KAKEL H...

# la nostalgia

exactamente 18 años. Fui a inaugurar el Tea-
le Bellas Artes de Madrid junto con Nati Mis-
y me quedé. Aquí en Buenos Aires la mano no
muy bien para mí y cuando me pongo a pen-
descubro que pasaron veinte años".
inte años no es nada. El año pasado volvió al
ontratado por Canal 11 para hacer un minise-
Posteriormente se presentó la posibilidad de ha-
ine ("El infierno tan temido") y teatro ("Fi-
a Marturano"). Allí es cuando comprobó que
blico argentino no lo había olvidado.
l Rafa" nació con el propósito de hacer sola-
e 15 capítulos y la aceptación y el alto rating
garon el programa. Es que "el éxito es im-
ible y peligroso". Creo que El Rafa la pagó
— porque tiene ciertos visos de realidad, se
en porteño y hay identificación. La gente lo
laba porque está cansada de lo importado".

## a Piel y el Verano

como la tierra y las plantas necesitan la hu-
y el agua, la piel para mantener su tersura
a Hidratación, que debe lograrse antes de que
r y el sol produzcan Resecamientos.
imprescindible, humectar la piel de todo el
especialmente para recibir los primeros soles.
a obtener un Bronceado ideal, deben tenerse
nta varias reglas:
No pretender obtener el bronceado en un día.
ando sol progresivamente desde pocos minu-
comienzo, hasta poder permanecer todo el día
a su exposición.

2) Hidratar con bronceador, aceites o preparados la piel antes de exponerse al sol y al agua.

3) Humectar después del sol la piel para evitar su resecamiento.

4) No olvidar que el sol en exceso es pejudicial.

5) Tener en cuenta que los excesos producen ulceraciones en los labios y a veces quemaduras de mal pronóstico.

# Televisión

12.00 LA HORA DE LAS NOTICIAS
13.00 QUIERO GRITAR TU NOMBRE
18.00 LAURA MIA
19.00 BONANZA
20.00 LA ESCLAVA
21.00 60 MINUTOS
22.00 GRANDES VALORES DE HOY Y DE SIEMPRE
24.00 NOTICIERO DIEZ

**MIERCOLES**

12.00 LA HORA DE LAS NOTICIAS
13.00 QUIERO GRITAR TU NOMBRE
18.00 LAURA MIA
19.00 BONANZA
20.00 LA ESCLAVA
21.00 60 MINUTOS
22.00 ARGENTINISIMA
23.00 DEPARTAMENTO DE COMEDIAS
24.00 NOTICIERO DIEZ

**JUEVES**

12.00 LA HORA DE LAS NOTICIAS
13.00 QUIERO GRITAR TU NOMBRE
18.00 LAURA MIA
19.00 BONANZA
20.00 LA ESCLAVA
21.00 60 MINUTOS
22.00 EL RAFA
23.30 EXTRAÑA PAREJA
24.00 NOTICIERO DIEZ

**VIERNES**

12.00 LA HORA DE LAS NOTICIAS

## Cartelera Cinematográfica

**JOCKEY CLUB**

RIVADAVIA 555 TELEF. 21021

VIERNES 2 AL DOMINGO 4

NOCHE A LAS 21.15 HORAS

**Acción y Aventuras Para Toda la Familia!!**

NUEVA VERSION 1981

KLINTON SPILSBURY

**"El Llanero Solitario"**

(Apta para todo público)

VENI A VERME Y REI

CONMIGO DESDE HOY...

BUD SPENCER en:

**"Mientras el Cuerpo Aguante"**

—0—

DOMINGO 4 DE OCTUBRE

TARDE A LAS 16 HORAS

**Chicos: vean la continuación de "un Sheriff fuera de serie".**

VENI A VERME Y REI

CONMIGO DESDE HOY...

BUD SPENCER en:

**"Mientras el Cuerpo Aguante"**

(Apta para todo público)

(FLOR DE TITULO PARA ESTOS TIEMPOS)

## Moda Primavera - Verano 1981-82

En esta temporada se vislumbran claramente dos tendencias Clasicismo definido en el tallieur, chemisier amplios, gran vigencia del pantalón, jodhpurs, knickers, bermudas, polleras-pantalón con formas bien definidas y colores nítidos. Cobran especial importancia los accesorios: oro y brillo con ropa sport, perlas, plumas, cinturones, sandalias y carteras doradas. Otra tendencia se destaca en la elección del vestuario de noche: ricas y exóticas telas, mousselines exquisitamente bordadas, brillos metálicos, lamés, plisados... todo con ciertas reminiscencias orientales.


**ORIENTACION VOCACIONAL**

Adolescentes y adultos que no hayan resuelto su problemática de elección ocupacional

**Doctor Juan Carlos Jáureguy**

Atiende día 18 de setiembre a partir de las 16 hs.

Solicitar turno en Sanatorio "Maipú"

ATIENDE MUTUALES


## TURNOS DE FARMACIAS

PARISI: Del 26/9 al 3/10

DEL PUEBLO: Del 3 al 10 de octubre

SCHIJMAN: Del 10 al 17 de octubre


FARMACIA

Del Pueblo

HAGA SU PEDIDO AL TELEFONO 21065

- Servicio a Todas las Mutuales -

BELGRANO 468 MAIPU

FARMACIA

SCHIJMAN

MARIA N. ETCHEGOYEN

Farmacéutica

ATENCION DE TODAS LAS MUTUALES

PERFUMERIA

Enviamos su pedido a domicilio

LAVALLE Y LAPRIDA MAIPU

TELEFONO 21040

HEMOS RECIBIDO TODA LA LINEA DE MAQUILLAJE 1981/82

HELENA RUBINSTEIN

Para labios, Uñas, Mejillas, Ojos

Visite nuestra Sección Perfumería ..

FARMACIA

PARISI

MADERO 599 T. E. 21-030

# Abel Cepeda, juventud, trabajo y....realidades

Con motivo de celebrarse el jueves ppdo., el día de la Patrona de General Guido, Ntra. Sra. de la Merced, tuvimos ocasión de entablar un diálogo informar con el intendente de la vecina localidad Sr. Abel Cepeda, quien a la vez nos evacuó algunas preguntas que le formuláramos con respecto a obras que ya se encuentran en construcción y a gestiones que piensa realizar en pro de futuros proyectos, que tratará de implementar en esta segunda etapa de su incólume y fructífera administración comunal.

Nuestra primera pregunta se centró sobre una obra que ya se encuentra en ejecución, el Hogar de Ancianos, de trascendental importancia por su repercusión social, a la cual se refirió el Sr. Cepeda en estos términos:

"La obra del Hogar de Ancianos es completamente seria y grande para General Guido, entonces hay que tomarla con la responsabilidad que la cosa requiere. Nosotros teníamos un plan, de acuerdo a las posibilidades existentes y ya hemos finalizado la primera etapa, es decir, la parte edilicia ya está concluída prácticamente a nuevo, así como la instalación eléctrica y de gas. Nos quedaría ahora la segunda parte, que en términos prácticos, le diría que falta vestirlo, o sea reunir todos los elementos para ponerlo en funcionamiento, como pueden ser muebles, ropas de cama, etc. Pensamos encarar este último tramo con el mismo optimismo con que lo empezamos y con la misma seguridad con que lo hicimos hasta ahora y con los fondos propios con que cuenta la Municipalidad y con el que nos otorgue el gobierno de la provincia. Vuelvo a repetirle soy optimista y que la etapa final está próxima".

En la reunión a la que usted asistió en Maipú, con el ministro de Obras Públicas, había solicitado la apertura de alcantarillas del ferrocarril, las que fueron un verdadero problema en las últimas inundaciones, ¿se cumplimentó tal necesidad?

Esta necesidad la planteamos a nivel ministro de Obras Públicas, porque consideramos que en época de inundaciones la pasada de las aguas a través de las vías del ferrocarril se veían entorpecidas, porque tenemos conocimiento de que en algunos lugares habían sido cerradas las alcantarillas y esto produce un cuello de botella, y evidentemente las aguas tardan más en salir, ocasionando esto un gran perjuicio como ocurriera el año pasado. He conversado con gente de Hidráulica que es la encargada de solucionar esta situación, y me han comunicado que esta inquietud de nosotros, con respecto a este problema, se encuentra entre los proyectos que se van a implementar para solucionar el problema de las inundaciones.

Nos podría decir en qué condiciones se encuentran los caminos del partido?

Mire, yo creo que dentro de las posibilidades tenemos una muy buena red vial y se lo digo, porque personalmente he podido comprobarlo, además de contar con el aval de la gente de Vialidad que ha inspeccionado los mismos.

¿Cómo es la situación financiera, en estos momentos, de la Municipalidad de Gral. Guido?

No escapa a conocimiento de nadie, que la situación de la mayoría de los municipios es muy difícil, pero en lo que atañe a nuestra comuna el estado financiero, sin ser brillante, es bueno, y esto también es mérito de la gente que me rodea, que se formó una conciencia desde que asumimos esta función y se ha tratad de pisar con los pies sobre la tierra y le puedo decir que esta administración **hasta el día de la fecha no debe a nadie nada** y para ser más concreto le digo, pretendemos llegar a fin de año sin ningún tipo de deudas, cosa que creo la vamos a hacer. La situación económica no es floreciente, pero sí es realista y estamos en condiciones de afrontarla hasta fin de año como corresponde, porque lo vuelvo a repetir, siempre se previó lo que podía

**(Continúa en la página siguiente)**

**Instantes en que se inaugura lo que es hoy, una "realidad" de General Guido, su Escuela de Enseñanza Media Nº 1, y que se debió a una gestión personal del señor Cepeda.**

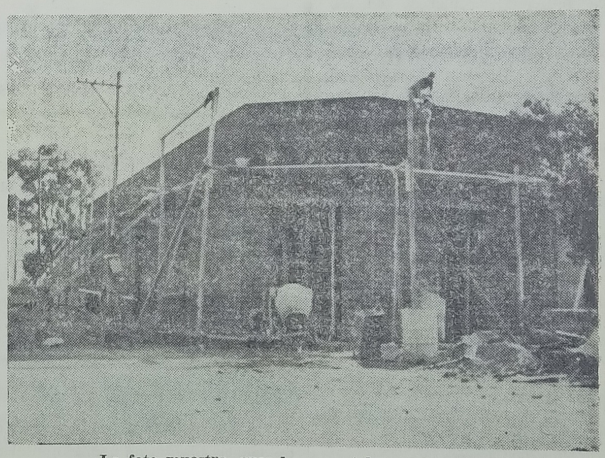

**La foto muestra cuando se estaba construyendo el edificio, hoy terminado, del futuro Hogar de Ancianos. "Nos falta vestirlo", dijo el intendente, trasuntando mucho optimismo.**


# Néstor Ayastuy

Hace saber a sus clientes, que a partir del día 15 del corriente, representa a la firma ADOLFO BULLRICH Y CIA. LDA. S.A. quedando a vuestras órdenes en Madero 390, Tel. 21246 ó 21611, Maipú y anuncia su próximo remate INVERNADA Y CRIA

## En MAIPU en Fecha a Confirmar

EN LAS INSTALACIONES DE LA SOCIEDAD RURAL


MUSEO MUNICIPAL "RAFAEL OBLIGADO"

# Un intendente optimista para un pueblo que cree

(Viene de la página anterior)

ocurrir, en mayor o menor medida pero somos muy optimistas en cuanto a la situación económica de la Municipalidad, puesto que no debiendo y teniendo un margen futuro, vamos a poder llegar como corresponde al cierre del ejercicio, que es lo que nos debe preocupar a nosotros.

Qué acción y qué planes tiene, para esta segunda etapa de su gestión comunal?

En toda función de gobernante no debe faltar nunca ideas y ambiciones para su pueblo, pero lo que sí hemos hecho hasta el día de hoy, y esto ya lo he conversado con usted anteriormente, lo hacemos con realismo, nosotros queremos para el Partido de General Guido, lo que se le pueda dar, yo como la gente que colabora conmigo a lo mejor si pudiéramos soñar un poco haríamos muchísimas cosas, pero yo veo que no se puede y entonces nos ajustamos a las circunstancias y queremos ir terminando todo lo que tenemos y realmente cuando llegue el momento de otras cosas, las empezaremos a hacer. No hay en estos momentos ningún proyecto inmente grande, tampoco nunca fuímos, ni me gustaría ser en el tiempo que resta demasiado optimista, y decir cosas que luego no vamos a poder realizar. Nosotros queremos proyectar las cosas y que se hagan y perduren a través del tiempo; ideas y planes tenemos muchísimos, pero por el momento vamos terminando lo que teníamos empezado, que me parece que es lo lógico y lo que corresponde.

La situación es difícil y al ser difícil hay que saberla llevar, en situaciones fáciles cualquiera gobierna, siempre lo dije. Nosotros queremos para el Partido de Guido mucho y estamos para cumplirlo en la medida de nuestras posibilidades. Yo y la gente que me acompaña, somos muy optimistas, esto tendrá que pasar como han pasado otras etapas en la vida del país, al país no lo hicimos nosotros, ya que nosotros somos un diente más de este engranaje que debe funcionar permanentemente, entonces vamos a tratar de que se sobrelleve de la mejor forma posible. El futuro escapa a nuestras posibilidades, en materia económica quien maneja esto dará las pautas, y nosotros veremos en qué forma nos encuadramos y cómo podemos salir adelante. Esto se va a superar siempre que seamos hombres de conciencia, no podemos crear falsas expectativas, porque si nosotros que conocemos la cosa no la decimos como deben ser con realidad, no podemos pretender que después nos crean, yo pienso que hay que demostrar y en la medida que se demuestra está la credibilidad, es decir el aval que tenemos los que gobernamos.

La conversación llegaba a su fin, sus ocupaciones lo reclamaban, y así nos despedimos de este joven intendente de 33 años, con cinco de administración comunal, quien nos dejó su imagen de juventud, trabajo, optimismo y... realidades.


**Casa MAYOR**

Los mejores precios en materiales de construcción

LOIMAR - F.V. - LOMA NEGRA
ETERNIT - SAN LORENZO
GURMENDI

J. LINCH 576 T. E. 21159
MAIPU

**CASA GIORGIS**

Chapas Ostrillion $ 11.000 el pie

Revestimiento $ 30.000 el mt.2

Cal y Cemento al Mejor Precio

Ramos Mexia y Moreno T. E. 21025 MAIPU

# Homenaje al Capitan Domingo F. Sarmiento

**Palabras pronunciadas ante el Panteón de los Guerreros del Paraguay, en el Cementerio de la Recoleta, por el señor Héctor R. Badié, presidente de la Comisión de Cultura y Homenaje al Capitán Domingo Fidel Sarmiento y Corresponsal de LA VOZ, durante el acto realizado el 22 de setiembre, al cumplirse 115 años de su trágica muerte en la batalla de Curupaytí.**

El 22 de septiembre de 1866, el capitán Domingo Fidel Sarmiento caía para siempre durante el asalto a la fortaleza de Curupaytí. Murió con la entereza y con la poesía de un héroe de una tragedia romántica. Con profunda emoción, se tributó a los restos del joven e inteligente oficial de 21 años de edad, el homenaje que los pueblos rinden a sus héroes.

Y no era para menos: desde su más tierna infancia demostró ser decidido, intrépido, amigo de vivir en sociedad; este apuesto joven, de modales finos, excelente educación y cultura superior evolucionaba notablemente; era estudiante de derecho, encerraba ya los misteriosos secretos, los fecundos principios que señalan en su desarrollo el destino de los pueblos; había pronunciado elocuentes discursos y escrito páginas imborrables. Y sólo tenía 21 años...!

La declaración de la guerra con el Paraguay, hizo que Domingo Fidel Sarmiento, como la mayoría de los jóvenes de la época, abandonase su hogar, preso de entusiasmo, patriotismo, desinterés, valor.. él, que había proclamado con toda la fuerza de su alma, la unión de la Patria Argentina, indivisible, independiente y libre, no podía permanecer impasible. Buscaba el peligro y lo desafiaba, porque su inquebrantable energía necesitaba la lucha.

Sarmiento padre y maestro señaló a este héroe adolescente el camino de su breve existencia.

Es por ello, que su caída gloriosa en Curupaytí, en pleno florecer juvenil, da a la imagen del capitán Domingo Fidel Sarmiento un firme vigor. Allá se escribió la página brillante del coraje de la flor de la juventud argentina, que se embriagara de gloria a los impulsos del tremolar azul y blanco que era acicate de acción y desafío a la muerte. Porque, aún cuando haya sido la batalla más encarnizada librada durante la guerra con el Paraguay, y de resultado adverso, fue noble el ejemplo de Domingo Fidel Sarmiento y de tantos que, como él, troncharan su vida en momentos en que la República Argentina defendía sus derechos de nación libre y soberana contra un país extranjero.

Con su muerte, se apagó esa luz que pudo haber sido como un faro en nuestro destino, pero su resplandor continúa, y mientras haya un argentino que recuerde su intrepidez, reverenciará al capitán Domingo Fidel Sarmiento, cuya biografía puede encerrarse en cuatro palabras: Talento, patriotismo, abnegación y martirio.

Y legó, con su inmolación, a la juventud del futuro, una lección imperecedera de la grandeza moral en que se fundamenta la heroicidad.

El capitán Domingo Fidel Sarmiento, y todos "los que quedaron en los campos del Paraguay, forman un conjunto luminoso que irradia con el brillo de sus hazañas, la claridad sublime del patriotismo nacional".

## TELEFONOS DE URGENCIA

| | |
|---|---|
| POLICIA (Comisaría) | 21013 |
| HOSPITAL MAIPU | 21056 |
| BOMBEROS VOLUNTARIOS | 21400 |
| MUNICIPALIDAD DE MAIPU | 21047 |
| INTA | 21161 |
| PARROQUIA DE MAIPU | 21386 |
| CLINICA QUIRURGICA | 21140 |

Ya está aquí

EL PEUGEOT 505

Acérquese y admírelo en:

GALANTE AUTOMOTORES s.a.c.f.

CONCESIONARIO PEUGE OT-FIAT EN MAIPU Y ZONA

Alsina 353 Maipú


# Hace 50 Años

**Maipú, 29 de setiembre de 1931**

**ALVEAR-GUEMES ES LA FORMULA RADICAL:** En el local del comité nacional del radicalismo, —por no haber tenido contestación el permiso solicitado al ministro del Interior para hacerlo en un teatro—, se reunió ayer la Convención Nacional del partido, con el objeto de designar los ciudadanos que debían integrar la fórmula presidencial que sostendrá la Unión Cívica Radical en las elecciones del 8 de noviembre próximo. Asistieron a la reunión 163 delegados de la Capital y de las provincias, presidiendo la convención el titular Dr. Benjamín Zorrilla, quien fue objeto, al llegar al local, de una calurosa ovación por parte del numeroso público que llenaba la cuadra donde está ubicado el comité.

**LOS CANDIDATOS DE LA ALIANZA DEMOCRATA-SOCIALISTA EN MAIPU:** Los doctores Lisandro de la Torre y Nicolás Repetto, candidatos de la Alianza Socialista-Demócrata Progresista a la presidencia y vice de la república, iniciarán mañana una gira política por la provincia de Buenos Aies.

El domingo a las 11.40 horas, llegarán procedentes de Tandil y permanecerán en Maipú hasta las 13.57 horas en que tomarán el tren para Mar del Plata.

**AJOS DE ESPAÑA:** El Ministerio de Agricultura ha autorizado la introducción al país de una gran cantidad de ajos procedentes de España y llegados al puerto de Buenos Aires en varios trasatlánticos. Como en la Argentina no hay suficiente tierra para sembrar verduras, hay que traerlas de Europa. ¡Qué país el nuestro!, y después se habla de miseria y falta de trabajo.

**DEMOSTRACION AL SR. BARBERIA:** Con motivo del traslado a Coronel Dorrego del gerente de la sucursal local del Banco de la Provincia, Sr. Alberto Balbería, ha surgido de un núcleo de amigos la idea de obsequiarle con un objeto, como prueba del afecto y simpatía que ha sabido granjearse en su estada entre nosotros.

A tal efecto se ha constituido una comisión de caballeros, encargada de llevar a cabo la idea proyectada, que, no dudamos se ha de ver coronada por el mayor éxito.

**A LAS MUJERES INTELIGENTES:** Aquella solterona aconsejaba así a una jovencita. Cuando quieras agradar a un hombre, nunca pretendas aparecer como más inteligente que él, y sobre todo, como más instruída, aunque realmente lo seas. Los hombres, salvo raras excepciones, aún tienen una idea lamentable de la mujer sabia, y se la figuran como un ser digno de ser exhibido en las barracas de feria, detrás de unos gruesos anteojos de nurse miope.


ROSALES DE RIO NEGRO

$ 16.000 c/u

FLORERIA ANALID

# Detuvieron a un académico por tráfico de drogas

BUENOS AIRES, (Télam). — Los doctores Mariano Narciso Castex, Premio Nacional de Medicina, profesor universitario y miembro de número de la Academia Nacional de Ciencias y Jorge Antonio Craverou, vicepresidente de la Fundación Mariano Castex, fueron detenidos y acusados de los delitos de tráfico de estupefacientes y falsificaciones, ante el juzgado en lo criminal de sentencia del doctor Jorge Muller, secretaría del doctor Alberto Suárez, encontrándose detenidos.

El fiscal del crimen, doctor Roberto Daray formuló la acusación contra los nombrados, solicitando se imponga al primero de ellos, cinco años y seis meses de prisión e inhabilitación para ejercer la medicina y cuatro años de arresto para Creverau.

Pudo saberse, a pesar de encontrarse la causa en estado de plenario, que se imputa a Castex haber facilitado a Craverou, recetarios para el expendio de psicotrópicos, para que el último los completara y adquiriera, siendo luego distribuidos entre adictos o traficantes. Se estableció, asimismo, que en la Fundación Castex habrían sido secuestrados aproximadamente 150 talones de recetas médicas de características anómalas, en las que los pacientes no resultaban ser los que figuraban, aunque la acusación fiscal se habría referido a un número menor de recetas. Los procedimientos estuvieron a cargo de la División Toxicomanía de la Policía Federal, hallándose detenidos ambos procesados. También fueron acusados por tenencia de estupefacientes Alejandro Blas y Liliana Acosta.

El doctor Mariano Castex, nació el 12 de junio de 1932. Se graduó en medicina a los 22 años con la tesis del acto médico desde el ángulo asistencial. Revalidó su título, obtenido en la Universidad Nacional de Buenos Aires con diploma de honor y promedio de 9.57. También se licenció en filosofía, en la Facultad de San Miguel. Entre su actuación puede mencionarse la presidencia de la Primera Expedición Zoogeográfica de Valoración del Litoral de Santa Fe; asesor de la Subsecretaría Legal y Técnica de la Presidencia de la Nación en 1970; presidente de la Comisión Nacional de Estudios Geo-Heliofísicos. Perteneció a la Orden de la Compañía de Jesús, alejándose de la vida sacerdotal a los 38 años. El doctor Castex participó de los momentos previos al derrocamiento del presidente Onganía —1970— con quien dialogó en la Casa de Gobierno para evitar un derramamiento de sangre, fue esta una de sus últimas actuaciones como clérigo.

**SE SUICIDO LA ESPOSA DE OSCAR VIALE**

BUENOS AIRES, ((Télam). — Desde el octavo piso de un edificio ubicado al 1325 de la calle Suipacha, se arrojó al vacío la esposa del autor de libretos de televisión, Oscar Viale, pereciendo en el acto. Se trata de Beatriz Boccalando, de 50 años, quien a las 15 de ayer, por causas no establecidas, tomó esa trágica determinación. La comisaría número 15 instruyó sumario por suicidio.

**UN MUERTO Y VARIOS HERIDOS**

MENDOZA, (Télam). — Un accidente de tránsito ocurrido en una esquina céntrica de esta capital, dejó como saldo una pequeña de tres años muerta y seis heridos de consideración, informó ayer la policía. En la intersección de Coronel Plaza y 9 de Julio, chocaron en la víspera en forma violenta el Rastrojero, chapa patente M-164.821, conducido por Roque Alberto Commiso y el automóvil Renault 12, guiado por Pedro Coppolino y quien llevaba como acompañantes a integrantes de su familia, su esposa, Mabel Lucía Villalobos, Estela Orrego Ibazeta, Miriam Edith Villalobos, Ruth Villalba y a su hija menor de tres años Roxana Valeria.

Como consecuencia del fuerte impacto, Roxana Valeria, dejó de existir a raiz de las múltiples heridas recibidas cuando era asistida en el Hospital Central. Los ocupantes de ambos rodados debieron ser internados en el Hospital Central, Emilio Civit y Militar, por sufrir heridas de consideración.

Las actuaciones sumariales de rigor fueron giradas a la seccional primera.

**ATENTADO CONTRA ROMERO: SIN NOVEDAD**

CORRIENTES, (Télam). — No se registraron novedades en las últimas horas con relación al atentado perpetrado, el pasado viernes 25, contra el ex senador peronista, doctor Humberto Romero, hijo del ex gobernador en el último período constitucional, Julio Romero, exiliado en el Paraguay.

El juez de instrucción número 6, doctor Miguel Alegre, manifestó que todavía las actuaciones "están en manos de la policía de la provincia", las cuales serán trasladadas al mismo juzgado, una vez concluido el sumario policial.

En tanto en fuentes policiales, se informó que están realizando las pruebas pertinentes para detertar algunas huellas que conduzcan a la individualización de quien ejecutó los disparos con un rifle calibre 22, según se dijo extraoficialmente.

Por otra parte, el Movimiento Peronista "17 de Octubre", difundió un comunicado con la firma de Juan R. Luque y Manuel González, bajo el título: "La mística no nos quitará nunca".

En el mismo se repudia el atentado, manifestando que "expresamos al compañero Romero y a través de él a todos los compañeros justicialistas en su conjunto, nuestra mayor expresión de solidaridad".

Taller "El Tábano"
de
NORBERTO C. PELAEZ
— Carburación y Encendido
— Mecánica en General
NECOCHEA 1175
TELEFONO 21682 MAIPU

DESPENSA y FIAMBRERIA
"La Estrella"
de RAUL C. MORCELLA
PELLEGRINI y JULIAN LYNCH
TELEFONO 21345
MAIPU (Fc. As.)

Saenz Valiente, Bullrich y Cía. S.A.
Av. de Mayo 560 - 6° P. - Tel. 30-6738/8212/8808 y 33-9062

REMATARAN EN MAIPU
EL MARTES 13 DE OCTUBRE
Aberdeen Angus de "EL ARCO", de Erausquin, 120 Toros de Pedigree, puros controlados y 5 petizos Welsh Ponny
RIVADAVIA 355 MAIPU
TEL. 21172

Grandes Tiendas CASA GOMEZ
en su gran venta BALANCE: Telas - Calzado - Prendas de Vestir que por ser remanentes de surtido, ofrecemos a precios increiblemente bajos; beneficiese comprando ahora
BELGRANO y ALSINA TELEFONO 21064 MAIPU (Bs. As.)

# Comentarios Deportivos

## FUTBOL (Relato Nº 19)

Hoy hablaremos de el "módulo" italiano.

Frente a los sistemas ofensivos brasileños o al 4-3-3 de Ramsey, el fútbol italiano siguió una evolución muy distinta con una utilización constante del libero y del contragolpe como arma ofensiva. Basta comprobar un dato estadístico —los goles marcados en el campeonato italiano a partir de los años 60 en comparación con los de los demás países europeos— para calibrar hasta qué punto abundan los empates a 0 o las victorias mínimas por un sólo gol.

El llamado módulo italiano —en el que un sudamericano, Helenio Herrera fue, paradójicamente, el maestro— se basa en el uso sistemático de un defensa libre detrás de la línea habitual, lo cual ya implica automáticamente una enuncia a la táctica del fuer de juego. Delante del libero se sitúan tres defensas que marcan individualmente a los hombres de punta del equipo contrario, y son apoyados por un "cuarto hombre", que suele encargarse del centrocampista adversario de mayor capacidad para crear juego. (continuará)

## PESCA (Relato Nº 4)

Proseguimos historiando la pesca deportiva:

Los habitantes de las islas británicas fueron los pioneros de la pesca deportiva a nivel masivo en la edad media. Hacia 1450 vio la luz un manuscrito de pesca atribuído a Juliana Berners, priora del convento de Sopwell, titulado "Tratado de la Pasca con Caña". No obstante, parece que su verdadero autor fue un monje anónimo. En los albores del siglo XVII se divulgó un interesante libro en verso sobre la pesca deportiva, aunque es posible que la fecha de su publicación fuese posterior a la que en realidad fue escrito. Su autor John Dennys demuestra conocer los misterios de la fauna piscícola con gran despliegue de pormenores.

Pero sin lugar a dudas, la obra maestra de la literatura referente a la pesca con caña con fines puramente recreativos es "El Perfecto pescador de caña y el hombre contemplativo" debido a la pluma de Izaac Walton, un enamorado de este tipo de deporte.

(continuará C. N. D. SUNICO

**Datos extraídos de la Colección Salvat Deportes colecciones propias.**

## CAMPEONATO PROVINCIAL DE FUTBOL INFANTIL

El sábado ppdo., se realizó una reunión de delegados de clubes que intervendrán en la ronda final del Campeonato Infantil de Fútbol, categoría 1970, que se realizará en Maipú los días 10 y 11 de octubre próximo.

A tal efecto se formaron cuatro zonas, a saber:

ZONA A: F. C. Sud, Tandil; Estudiantes, Olavarría; Alumni, 25 de Mayo.

ZONA B: Biblioteca Pública, Bragado; Independiente, Maipú; Escuela Mun icipal de Fútbol, Juárez.

ZONA C: Alumni, Azul; Liga de Fútbol, Alberti; R. Santamarina, Tandil.

ZONA D: J. Newbery, Laprida; Ferroviario, Balcarce, Atlético, Ayacucho.

El programa de partidos es el siguiente:

**SABADO 10, en el field de la Liga, Zonas A y B:**

A las 9: F. C. Sud vs. Estudiantes; A las 10: Independiente vs. Biblioteca Pública. A las 14.30: F. C. Sud vs. Alumni. A las 15.30: Biblioteca Pública vs. Escuela Municipal de Fútbol. A las 16.30: Estudiantes vs. Alumni. A las 17.30: Independiente vs. Escuela Municipal de Fútbol.

**SABADO 10: en cancha del Club Atlético, zonas C y D:**

A las 9: Alumni vs. Liga de Fútbol Alberti. A las 10: Newbery vs. Ferroviario. A las 15: Alumni vs. Ramón Santamarina. A las 16: Newbery vs. Atlético Ayacucho. A las 17: Liga de Alberti vs. R. Santamarina. A las 18: Ferroviario vs. Atlético Ayacucho.

**DOMINGO 11: SEMIFINALES Y FINALES**

En el field de la Liga local:

A las 9: Ganador zona A vs. Ganador zona C. A las 10: Ganador zona B vs. Ganador zona D. A las 11: Final entre ganadores de ambos partidos.

## OLIMPIADA SCOUT 1981

Tal como se viene desarrollando desde hace cuatro años, se realizó en la ciudad de Mar del Plata la Olimpíada Scout 1981, donde se presentó nuestro Grupo Scout 275 "Kakel-Huincul", campeón en los años 1978 y 1980. Luego de clasificarse para las finales de Voley y Fútbol, conquistaron un meritorio segundo puesto compartido con la Tropa San Jorge del Grupo 196 "José Manuel Estrada".

La Olimpíada Scout 1981 se la adjudicó la Tropa Martín Güemes del Grupo 196 "José María Estrada".

## Las Pruebas Atléticas del día sabado

En conmemoración del 103 aniversario, se realizaron distintas pruebas atléticas alrededor de la Plaza San Martín el sábado pasado, a partir de las 15 horas, organizado por la Comisión de Deportes Municipal.

**CATEGORIA MENORES:**

1º) Giménez H. Maipú

**CATEGORIA DAMAS - 3 vueltas a la plaza:**

1ª) Podaza Elsa, Maipú
2ª) Giménez Alejandra, Maipú
3ª) Cazabat Herminia, Necochea

**CATEGORIA JUVENILES - 5 vueltas a la plaza:**

1º) Todaro, Balcarce, 16 Mts.
2º) Ferreira Gustavo, Maipú
3º) Cazabat, Balcarce
4º) Podaza Juan Manuel, Maipú, 14 años
5º) Podaza Elsa, Maipú
6º) Podaza Juan, Maipú
1º) Alderete Ceferino, Maipú
8º) Milesi Miguel Angel, Inst. Basualdo Las Armas

**CATEGIRIA LIBRES - 8 vueltas a la plaza:**

1º) González Serafín, Maipú, 18,15 Mts.
2º) Anrrigue Daniel, Quequén
3º) Quiroga Cacho, Maipú
4º) Solís Silvio, Instituto Basualdo Las Armas
5º) Ricarte Raúl, Instituto Basualdo Las Armas
6º) Cazabat Oscar, Necochea
7º) Togni Pocho, Maipú

**CATEGORIA VETERANOS - 8 vueltas a la plaza:**

1º) Cazabat Adolfo, Balcarce
2º) Pereira Angel, Maipú
3º) Ferreira Hipólito, Maipú
4º) García Raúl, Vidal

Restaurant «Toga's»
(ex Cardón)
UNA COCINA DIFERENTE PARA MAIPU
TAMBIEN PODRA DEGUSTAR EXCELENTES
PASTAS CASERAS
—o—
Moreno y Ruta 2 MAIPU

Ferias Bozzano Macchi s.a.
Comisiones Consignaciones
Sábado 26 de Septiembre
Remate especial de Reproductores Aberdeen Angus
LUNES 28 DE SETIEMBRE
Gordo, Conserva, Invernada y Cría
Casa Central:
MADERO y RIVADAVIA T. E. 21128-21258-21516 MAIPU (Bs.As.

MUSEO MUNICIPAL "KAKEL HUINCUL"

# Ganaron Atlético y Boca; Empate en Labarden

Con la disputa de la décima fecha, culminó el domingo ppdo., la primera rueda del Campeonato de Primera División que organiza la Liga Maipuense de Fútbol, encontrándose al finalizar la misma, con dos equipos al frente de la tabla de posiciones: Sportivo, Las Armas y Boca Juniors.

En el estadio "Ricardo Otamendi" se enfrentaron Atlético, local y Cultura de General Guido, venciendo los primeros por 3 goles a cero. Como match de fondo a continuación Boca Juniors derrotó a Jorge Newbery 2 a 1. Mientras tanto en la vecina localidad de Labardén se completaba la fecha con el encuentro que protagonizaron el local Atlético e Independiente, de Maipú, el que finalizó con un empate de un gol por bando.

A continuación brindamos una síntesis de los mismos:

### Atlético, Maipú 3 Cultura, Guido 0

Triunfo inobjetable de Atlético, que merced a una mejor labor de conjunto y a superiores individualidades, logró una fácil victoria por tres tantos a cero, resultado que no se vio en peligro en ningún momento.

ATLETICO: Lartiga; Ugalde, Parisi M., Lorente J. y Maiz; Lorente L., Gómez y Zubiaurre; M. Garcilazo, Augusto y Zubiaurre J.

CULTURA: Almirón; Alza M., Alza J., Cortéz y Benitez; Merlo, Capitán y Lúquez; Trouilet, Chaar y Alegretti.

GOLES: Paar Atlético M. Zubiaurre, Maíz y J. Zubiaurre. CAMBIOS: E. Parisi por Garcilazo e Ibarra por Luis Lorente (A), Luna por J. Alza y Vera por Lúquez (C). ARBITRO: A. Ledesma.

### Jorge Newbery 1 Boca Juniors 2

Fue este un encuentro de trámite parejo, donde los alicaídos blanquinegros, fueron difíciles rivales de los boquenses, que pudieron arribar a la victoria final por la desafortunada jugada de un defensor newberista.

NEWBERY: Vidal; Sosa, Lorente, Ríos y Ortiz; Montes, Pintos y Pérez; Leguizamón, Piuri y Suárez.

BOCA JUNIORS: Rodríguez; Baliani, Portillo, Juárez y Sequeira; Gómez, Reinaga y Rizini; Montez, A. Oliva y C. Oliva.

GOLES: C. Oliva y Sosa (en contra) para Boca; Piuri el de Newbery. CAMBIOS: Bernal por Rizini y Herrera por Rizini (B). ARBITRO: Carlos Sabelli. RECAUDACION: $ 596.000.

### Atlético, Labardén 1 Independiente 1

Partido de trámite parejo, donde no se vislumbraron jugadas en conjunto, y donde las individualidades brillaron por su ausencia. Un match del que se puede recoger poco y nada, con un score justo: 1 a 1.

ATLETICO: Gadea; Loto, Castro, Barrutia y Mogaburu; Pacheco, Kawyski y Castro; Molina, González e Iturralde.

INDEPENDIENTE: Carrica; Alba, Del Sol, Ríos y Piruzanto; Vidal, Oliferuk y Martínez; Castro, Sequiera y Pérez.

GOLES: Castro para Independiente y Molina para Atlético. CAMBIOS: D. Castro por Mogaburu y M. Castro por Pacheco (AL); Dahur por Alba (I). ARBITRO: Palavecino.

### RESULTADOS DE 2ª y 4ª DIVISION

**SEGUNDA DIVISION**

ATLETICO MAIPU 1 CULTURA, GUIDO 0
JORGE NEWBERY 2 BOCA JUNIORS 3
ATLETICO, LABARDEN 2 INDEPENDIENTE 1

**CUARTA DIVISION**

ATLETICO, MAIPU 1 JORGE NEWBERY 1

### Final de la Primer Rueda - 1ª División

| | J. | G | E. | P. | Gf. | Gc. | Pts. |
|---|---|---|---|---|---|---|---|
| SPORTIVO, ARMAS .... | 7 | 6 | — | 1 | 20 | 4 | 12 |
| BOCA JUNIORS ..... | 7 | 6 | — | 1 | 18 | 6 | 12 |
| ATLETICO ..... | 7 | 5 | — | 2 | 16 | 8 | 10 |
| CULTURA, GUIDO ..... | 7 | 3 | 1 | 3 | 10 | 12 | 7 |
| INDEPENDIENTE ..... | 7 | 2 | 1 | 4 | 11 | 17 | 5 |
| ATLET. LABARDEN .... | 7 | 1 | 2 | 4 | 6 | 14 | 4 |
| JORGE NEWBERY ..... | 7 | 1 | 1 | 5 | 8 | 15 | 3 |
| DEPORTIVO ..... | 7 | 1 | 1 | 5 | 6 | 19 | 3 |

**RIVER PRESCRIBIO LA CAUSA A JUGADORES**

SANTA FE, (Télam). — Los jugadores de River Plate, Ubaldo Fillol, Daniel Passarella, Daniel Lonardi, Norberto Alonso, Alberto Tarantini y el técnico Angel Labruna, no deberán cumplir la sanción im-

(Continúa en página 16)


**Juan Alfredo Macchi**

T.I.F. 272

Colegio de Corredores y Martilleros del Departamento Jud. Dolores.

**Escritorio: ALEM 332 - TEL. 6814 - DOLORES**

DOMINGO 4 DE OCTUBRE - 15 HORAS

Sobre la misma, libre de ocupantes

FINCA de la calle MORENO 653

Terreno: 9,45 mts. de frente por 37 mts. de fondo. Teniendo de contrafrente 9,49 mts., con una Superficie total de 350,39 m2.

**BASE, $ 18.191.076**

Seña: 10%. Comisión 1 1½% cada parte. Rep. Boleto 1½. Venta decretada en Morcella de Marzzellino, Cristina Marciana su Sucesión. Incidente sobre ejecución de honorarios del Dr. Florencio O. Manganiello. Juzgado Civil y Comercial Nº 2, Secretaría Nº 3, Depto. Judicial Dolores.

CRESPI

SECO TINTO

BOSADO BLANCO

SOLICITELO EN SU COMERCIO HABITUAL O AL REPRESENTANTE LOCAL

JOSE LERSUNDI

—o—

MORENO 41 MAIPU

Confitería DAN-MAR

de Daniel Moschini

POSTRES - MASAS - FACTURAS

BELGRANO 424 T. E. 21372 MAIPU

Calidad incomparable en juegos de living y modulares

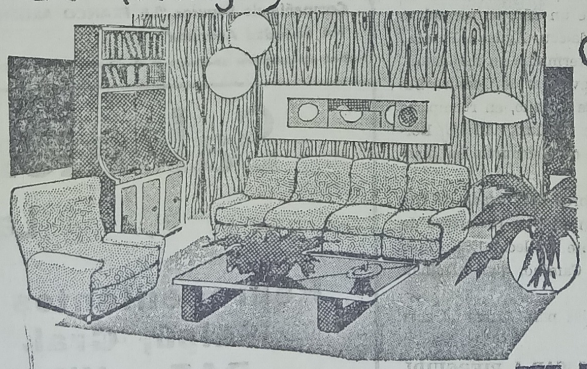

créditos hasta 36 meses

MUEBLERIA RAMOS

RAMOS MEXIA y RIVADAVIA MAIPU.F.C.G.R

# Wilchit Muangroi-et: «Le Prometí al Rey la victoria»

BUENOS AIRES, (Télam). — En una conferencia de prensa organizada en horas de la mañana, se presentó al periodismo local el tailandés Wilchit Manugroi-Et, quien el sábado intentará la conquista del título pluma juniors de la Asociación Mundial de Boxeo, en poder del argentino Sergio Víctor Palma.

Nacido el 5 de julio de 1957, en la provincia de Roi-Et, su verdadero nombre es Wilchit Mannapruk. Cuando se le preguntó por las razones del cambio, contestó que "muang significa duro, fuerte, potente. Roi-Et es por la provincia en la que ha nacido. Se trata de una antiquísima costumbre de mi país".

Afirmó asimismo conocer el estilo de Sergio Palma. "He visto películas de sus peleas contra Leo Cruz y Ricardo Cardona. En cuanto a mi propio estilo, puedo adaptarlo a las características de mi rival. Pero eso no significa que, porque Palma es un peleador, yo vaya a trabajar de contragolpe durante toda la pelea. Sé que soy el retador y que el combate se hará en la Argentina, el país de mi rival. Eso hace que deba ganar cada round con toda claridad, sin dejar ninguna duda. Aunque no creo que sean los jurados quienes decidan al ganador. Pienso que en el noveno round Palma estará noqueado y ya seré el nuevo campeón".

Continuó afirmando que "mi condición de budista me permite tener una preparación espiritual inmejorable. Tengo la bendición de la familia real y he recibido instrucciones de volver a mi país con el título. Le prometí al rey la victoria y no puedo regresar vencido".

Sergio Palma, presente en la conferencia, contestó que "lamento que Wilchit no podrá cumplir con la promesa que le ha hecha a su rey. Pero no será por culpa de él, sino por culpa mía. De modo que estoy dispuesto a hacerme cargo de sus pecados. El afirma que puede adaptar su estilo al del rival. Si pelea en relación con lo que yo haga, deberá trabajar mucho. Será necesario que tenga un gran estado físico, una excelente preparación espiritual y mucha velocidad mental. Y si tiene todo eso, lo voy a "fajar" lo mismo".

**EL JUVENIL ARGENTINO EN AUSTRALIA**

SIDNEY, Australia, (Télam). — El Seleccionado Argentino de Fútbol que llegó anteayer a esta ciudad, realizó ayer un entrenamiento liviano en el campo Municipal de esta ciudad, con miras a su debut en el Campeonato Mundial, que se llevará a cabo el próximo sábado frente a Australia. Los jugadores, a las órdenes del preparador físico Ricardo Pizzaroti, practicaron sin demasiadas exigencias, debido a que todavía no se recuperaron del fatigoso viaje, que tuvo como escalas a Amsterdam, Singapur y Yakarta.

El director técnico del plantel, Roberto Saporiti, manifestó: "Existe un gran optimismo en el equipo y poco a poco cada uno se va convenciendo de las grandes posibilidades que tenemos de volver a ser campeones. La efusiva recepción que nos brindó ayer un nutrido grupo de residentes argentinos, en el aeropuerto, no hizo más que estimularnos y ayudarnos a no sentirnos tan lejos de nuestro país".

El equipo practicará hoy, en el mismo lugar, en forma más intensa y en cuanto a Néstor Clausen, el marcador de punta de Independiente, se haya casi totalmente recuperado de una lesión en un aductor y estará integrando el equipo en el partido del sábado frente a Australia.

## Sociedad de Bomberos Voluntarios de Maipú

**Fundada el 3 de Mayo de 1969**
**Ramos Mexía y Vicente López - Teléf. 21400**
**7160 - Maipú (Bs. As.)**

### ASAMBLEA GENERAL ORDINARIA

Dando cumplimiento a lo establecido por el artículo 16 de nuestros Estatutos, la Comisión Directiva de esta Sociedad de Bomberos Voluntarios de Maipú, convoca a los señores socios, a la Asamblea General Ordinaria, a realizarse en su sede de las calles Ramos Mexía y Vicente López, de Maipú el día 9 de octubre de 1981, a las 20 horas, para tratar el siguiente:

### ORDEN DEL DIA

1º) Consideración y aprobación de la Memoria y Balance General, Cuadro Demostrativo de Pérdidas y Excedentes, e Informe del Síndico, correspondiente al Ejercicio 1-7-1980 al 30-6-1981.
2º) Autorización para el aumento de la cuota social.
3º) ELECCION DE AUTORIDADES

a) Elección de seis miembros titulares por el término de dos años en reemplazo de los señores Carlos Plaza, Luis Iacuzzi, Hilario Bonavida, Florentino Guerrero Saúl Errecalde y Rodolfo C. Macchi, que terminan su mandato.

b) Elección de tres miembros suplentes por el término de dos años en reemplazo de los señores Oscar Cardona, Carlos D. Spina y Emilio Pato, que terminan su mandato

c) Elección de tres Revisores de Cuentas Titulares por el término de un año, en reemplazo de los señores Jos- Bordalecu, Agustín Perazzo y Alberto Balbuena que terminan su mandato.

d) Elección de tres Revisores de Cuentas Suplentes por el término de un año, en reemplazo de los señores Benjamín Iacuzzi, Adolfo Bordalejo y José Gutiérrez, que terminan su mandato.

Elección de tres miembros del Jurado de Honor por el término de un año, en reemplazo de los señores Delfor Galante (fallecido), Enrique Díaz Astarlea y Nelson Camino, que terminan su mandato.

f) Elección de dos socios para firmar el acta de la Asamblea.

**HECTOR BINGAZ** — Secretario
**OSCAR A. PIERGUIDI** — Presidente

NOTA: Si a la hora fijada no hubiere el número reglamentario, la Asamblea sesionará una hora después con el número de socios presentes.

CEREALERA
LA POSTA
S. R. L.

PLANTA DE SILOS Y OFICINA: Ayacucho y San Lorenzo
C. C. 88 - T. E. 21055
Maipú (7168) - Bs. As.

★ ACOPIO DE:
Cereales - Semillas - Pasturas en General
★ VENTA DE:
Fertilizantes - Máquina Clasificadora y Calibradora de Cereales (a su disposición)
★ MATERIALES RURALES:
Postes de acacia y quebracho de distintas medidas - Alambres - Varillas - Torniquetes en general
★ FABRICA DE:
Mangas - Tranqueras - Cargadores - Guardaganados, etc. (construcción de las mismas de acuerdo a vuestro pedido).
★ REPRESENTANTE DE:
Compañía de Seguros "LA FRANCO ARGENTINA Sociedad Anónima"

(Viene de la página 15)

puesta oportunamente —de siete días de arresto— con la que habían sido penados aquí, debido a que prescribió la causa correspondiente, indicó una fuente responsable del fuero tribunalicio.

Salomón-Bozzano
Lanas - Cueros
•
Representantes en Gral. Madariaga, Maipú, Gral. Pirán y zona. de PAZ e Hijos S. A.-Exportación
•
OFICINAS:
MADERO Y RIVADAVIA TEL. 21128 - 21516 MAIPU

MUSEO MUNICIPAL "KAKEL HUINCA" Maipu Bs As